

REKORDSTOR KLIPPEGRØNTEKSPORT - eksport af juletræer og klippegrønt i 2022

Rekordstor klippegrønteksport trækker den samlede eksportværdi for juletræer og klippegrønt op på næsten 1,2 milliard kroner, en stigning på 8% i forhold til forrige år. I år er pottetræer medtaget i statistikken med cirka 300.000 eksporterede træer.



☰ Claus Jerram Christensen

Sæson 2022 huskes især for inflation, energikrise og stigende dyrknings- og oparbejdningsomkostninger, der førte til stigende salgspriser, men også reduktion i ordrer og afbestillinger. Eksportstatistikken for 2022 bekræfter både stigende salgspriser og en mindre juletræeksport, men viser også, at klippegrønteksporten har været rekordstor og er sket til flere lande end nogensinde.

Totaleksporten

Den samlede eksportværdi i 2022 kom igen over 1 milliard og var på 1.161 millioner kr. fordelt med 885 millioner kr. på juletræer, 248 millioner kr. på klippegrønt og 28 millioner på pottetræer (figur 1). Værdien af juletræeksporten faldt

med 3%, mens den for klippegrønt steg med hele 80% til 248 millioner. Ikke siden 2011 har klippegrønteksporten været så høj. Eksportværdien af pottetræer steg med ca. 8 millioner fra 2021 til 2022. De pæne stigninger i 2022 bringer den samlede eksportværdi på niveau med 2014, men stadigvæk ca. 400 millioner fra toppunktet i 2012 (ej vist).

Juletræeksporten

Der blev eksporteret 10,2 millioner afskårne juletræer i 2022, 13% under rekorden i 2021 på 11,7 millioner træer. Eksporten svarer således mængdemæssigt til 2020 (figur 2).

Forholdet mellem det forholdsvis lille fald i eksportværdien, og det meget lavere antal eksporterede træer, viser den noget højere eksportpris per træ i 2022. Således er gennemsnitsprisen steget fra 78,18 kr./træ i 2021 til 86,79 kr./

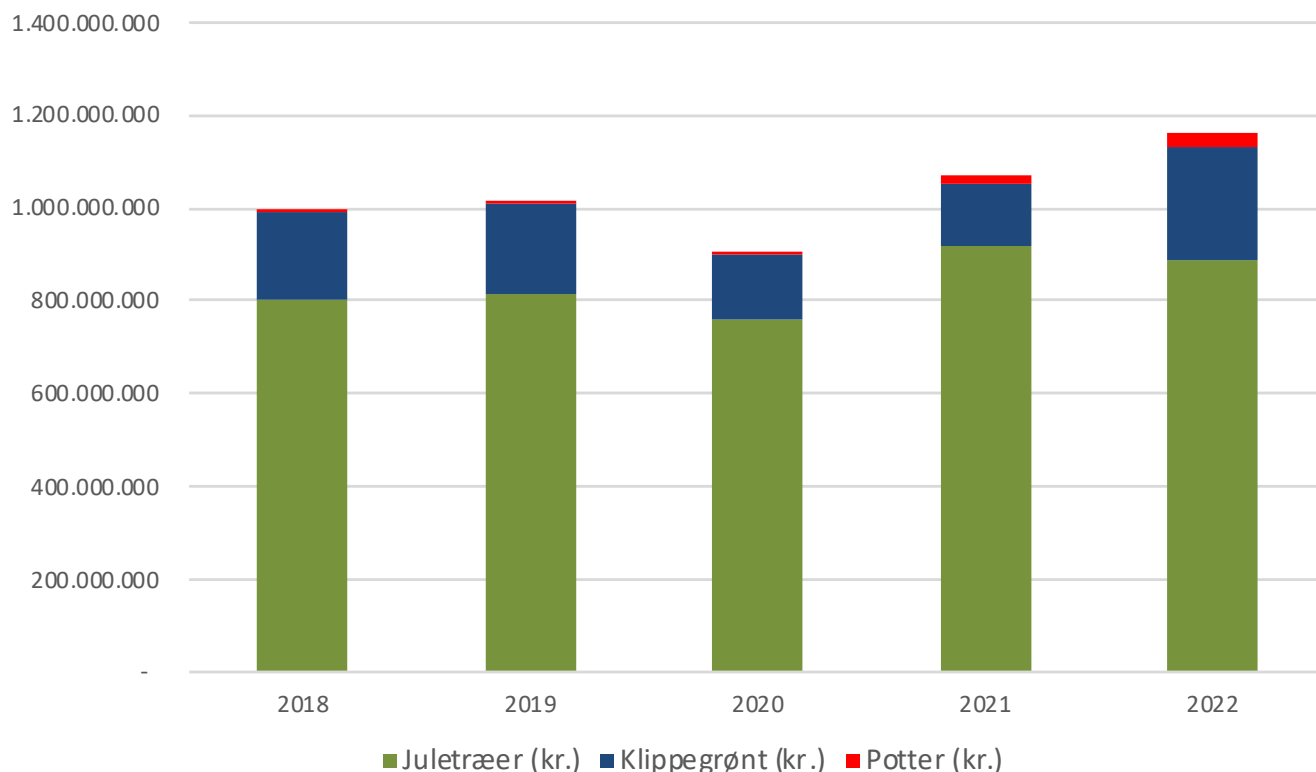

Figur 1. Udviklingen i den samlede eksportværdi fra 2018 til 2022.

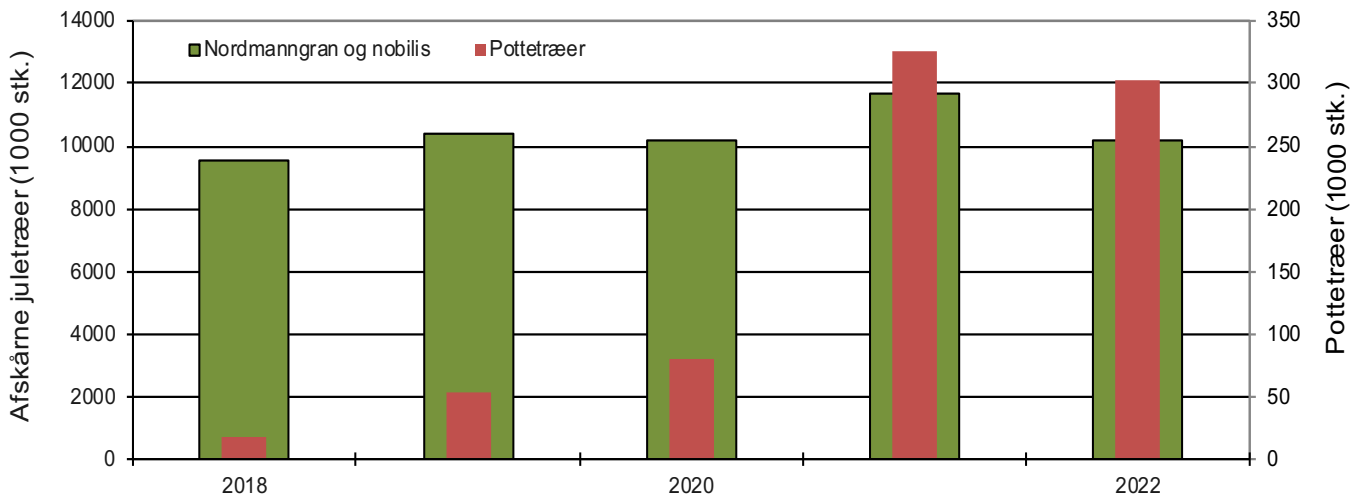

Figur 2. Udviklingen i eksportmængden af juletræer fra 2018 til 2022. For afskårne juletræer med grøn på venstre y-akse og for pottetræer med rød på højre y-akse

træ i 2022 svarende til en stigning på 11%. Juletræer i potte er taget med i år, og her er udviklingen gået stærk i de seneste fem år. Fra en begrænset eksport på bare 18.000 stk. i 2018 til i dag, hvor eksporten er mere end 300.000 træer (figur 2).

Hvor sælges juletræerne?

De danske juletræer eksporteres til 43 forskellige lande, hvilket er det samme som i 2021. Der er kommet nye lande til i form af Georgien, Kasakhstan og Kirgisistan, mens Cypern, Nordmarkedonien og Rusland er forsvundet. De tre nye lande er alle tidligere Sovjetrepublikker, og selvom mængderne er små, bør det give anledning til panderynker set i lyset af forbuddet mod salg af juletræer til Rusland.

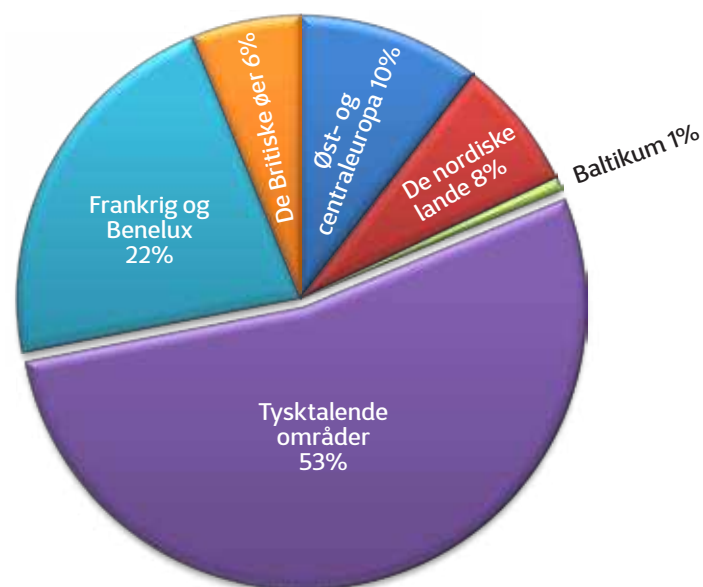

Figur 3. Eksportfordeling af afskårne juletræer i 2022 til udvalgte europæiske regioner.

De tysktalende lande i Europa tegner sig for 53% af juletræeksporten fulgt af Frankrig og Benelux-landene (22%), de Øst- og centraleuropæiske lande (10%), de nordiske lande (8%), de britiske øer (6%) og Baltikum med 1% (figur 3). Der er mængdemæssig tilbagegang i alle regioner med undtagelse af de tysktalende områder, hvor sidste års eksport overgik forrige års eksport.

På landeniveau er det fortsat Tyskland, som er helt dominerende, da tyskerne aftager halvdelen af de danske juletræer efterfulgt af Frankrig (10%), som dermed konsoliderer positionen som eksportland nr. to. Herefter følger Holland (9%), Storbritannien (6%) og Sverige/Polen (5%) (figur 4). Der er mængdemæssig fremgang på få markeder, således Tyskland (+280.000), Polen (+22.000) og Kina (+20.000).

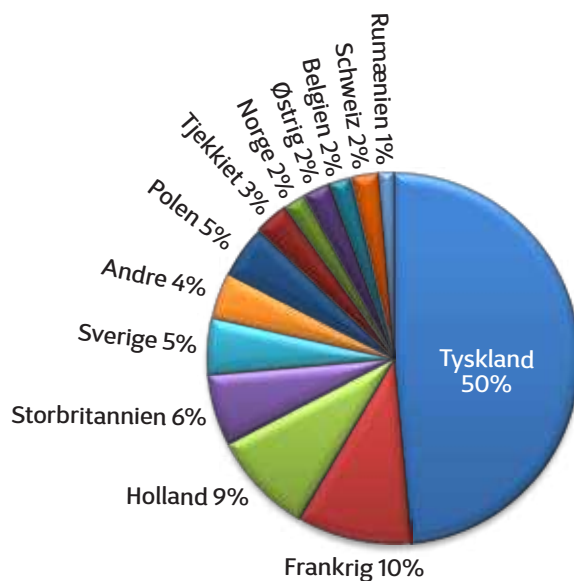

Figur 4. Fordeling af juletræeksporten for afskårne træer i 2022 til udvalgte lande.

FLEX TRAC

50-136 HK

DET FREMTIDSSIKREDE VALG!



Få træerne
i form uden selv
at blive træet



TIME IS

MONEY

SPAR TID OG PENGE
MED EN SPECIALBYGGET
LØSNING FRA JUTEK



70 220 420
jutek@jutek.dk
www.jutek.dk

FORMKLIPPER

SIKRER EN FLOT OG ENSARTET
KEGLEFORM HVER GANG!

HOME PAGE



YOUTUBE



FACEBOOK





Eksporthil bliver læsset til de europæiske markeder.

Der ses betydelige fald i eksporten på vigtige markeder som: Frankrig (-300.000), Storbritannien (-180.000), Sverige (-170.000), Tjekkiet (-166.000), Holland (-150.000) fulgt af en række lande med en reduktion på under 100.000 træer med Ungarn og Østrig som de mest betydelige. Store forskydninger kan skyldes kædeforretninger, som hvert år har et forbrug på mange hundrede tusinde træer. Skifter en kæde leverandør et år, vil det naturligvis have stor betydning om den nye leverandør køber træerne i Danmark eller i et konkurrerende land.

I den mere eksotiske ende eksporteres til lande som De Forenede Arabiske Emirater, Marokko, Hong Kong, Singapore og Vietnam, men eksportmængderne er små.

For pottetræerne er Storbritannien det største marked (44%) fulgt af Tyskland (30%), Holland/Schweiz/Polen med hver ca. 7% og endeligt Norge med 4% af eksporten i 2022.

Juletræspriser på udvalgte markeder

Gennemsnitsprisen for alle eksporterede træer steg til 86,79 kr./træ i 2022, men salgspriserne varierer fra 75,65 kr./træ ved eksport til Polen op til 122,93 kr./træ i Storbritannien (tabel 1). Norge og Schweiz, der har nogle af Europas højeste forbrugerpriser på juletræer, har begge markante stigninger ovenpå de overraskende fald i 2021-eksportpriserne. De mindste prisstigninger er opnået i Tyskland (2,9%), mens de største procentuelle stigninger er i Polen (24,3%).

Selvom gennemsnitspriserne ligger et stykke fra toppen i 2012 er det glædeligt, at forhandlere og grossister har opnået bedre priser i 2022, hvor både dyrknings- og transportomkostningerne steg. Stigningen i eksportprisen modsvarer dog næppe stigningerne i dyrkningsomkostningerne, hvilket synliggør den vanskelige og pressede økonomiske situation, som mange danske juletræsproducenter befinder sig i.

Tabel 1 Udvikling i eksportværdien i kr. pr. afskåret juletræ fra 2016 til 2022 for udvalgte markeder.

	2016	2017	2018	2019	2020	2021	2022
Gennemsnit	86,63	78,68	84,13	78,54	74,62	78,18	86,79
Storbritannien	102,82	95,57	106,87	103,5	93,95	107,26	122,93
Norge	110,73	89,61	82,26	105,51	103,06	93,71	114,66
Schweiz	111,46	100,93	104,77	102,37	104,44	97,92	111,48
Østrig	87,56	82,05	84,43	80,37	79,48	85,58	104,70
Sverige	92,35	86,21	83,59	81,58	75,85	76,86	93,06
Holland	82,39	76,08	69,17	62,97	70,64	70,53	84,39
Frankrig	82,1	76,15	77,25	71,96	71,74	74,92	82,00
Tyskland	87,49	74,76	89,96	83,78	72,29	78,67	80,96
Polen	62,23	61,98	61,28	52,69	64,59	60,85	75,65

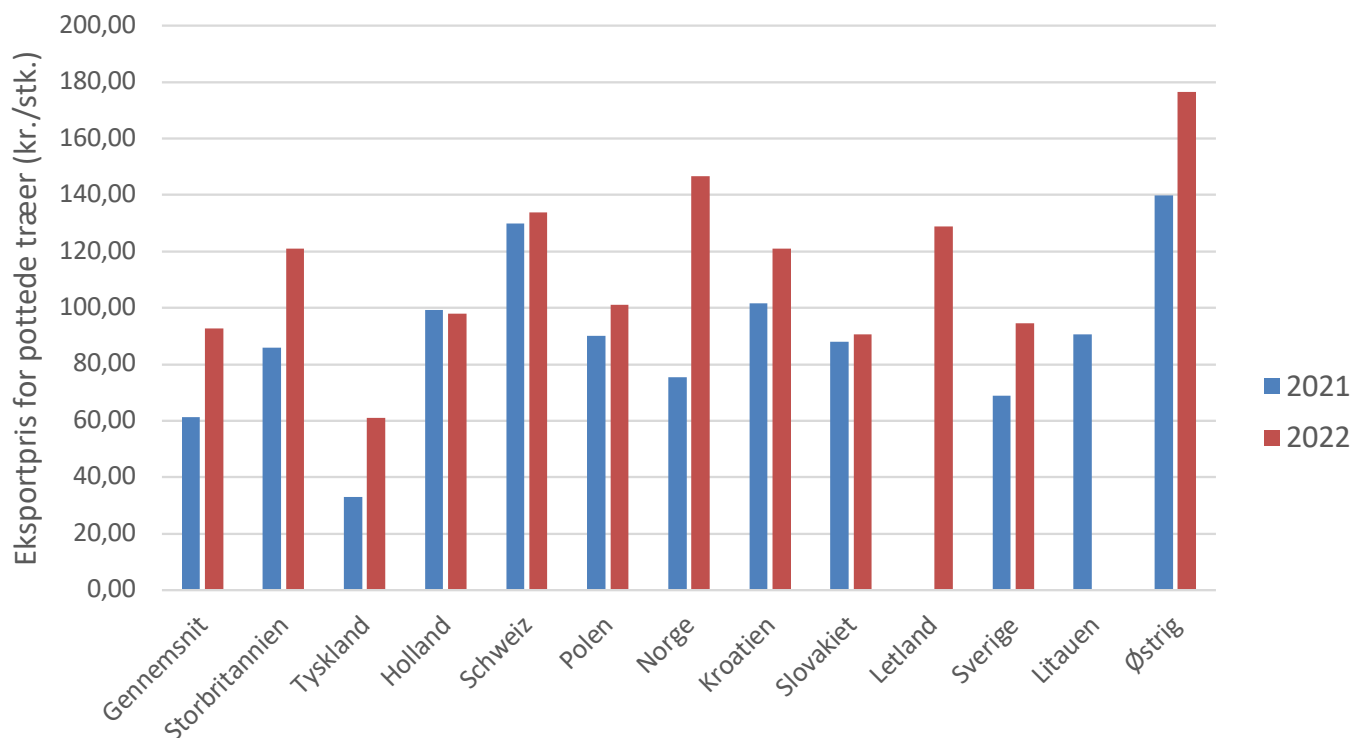

Figur 5 Opnåede eksportpriser for pottetræer i 2021 og 2022 fordelt til udvalgte markeder.

Pottetræer

Pottetræer opnåede en gennemsnitspris på 92,59 kr./træ i 2022 og Østrig havde de højeste eksportpriser fulgt af Norge, Schweiz og Storbritannien. Der er opnået betydelige prisstigninger på alle markeder med undtagelse af Holland (figur 5).

Eksporten af klippegrønt

Eksportværdien af klippegrønt er steget med 80% i 2022 sammenlignet de dramatiske og uforklarlige fald tilbage i både 2020 og 2021. I 2022 udgør eksportmængden således 26.344

tons, og er mængdemæssigt tilbage på niveau med 2018 (figur 6). Der er dog fortsat et stykke vej til eksportmængderne på over 30.000 tons opnået i 00'erne og 10'erne.

Eksportprisen for klippegrønt steg med 1,22 kr./kg grønt (+15%) til en gennemsnitspris på 9,40 kr./kg. For klippegrøntet har man med basis i de stigende produktions- og oparbejdningsomkostninger haft bedre held til at øge priserne proportionalt end tilfældet er for juletræerne. Noget der klart hænger sammen med en bedre balance mellem udbud og efterspørgsel for klippegrønt. ▶

Etiket på træ certificeret efter Naturbaum Siegel under Verband natürlicher Weihnachtsbaum. Bemærk også henvisningen til tysk produceret træ.



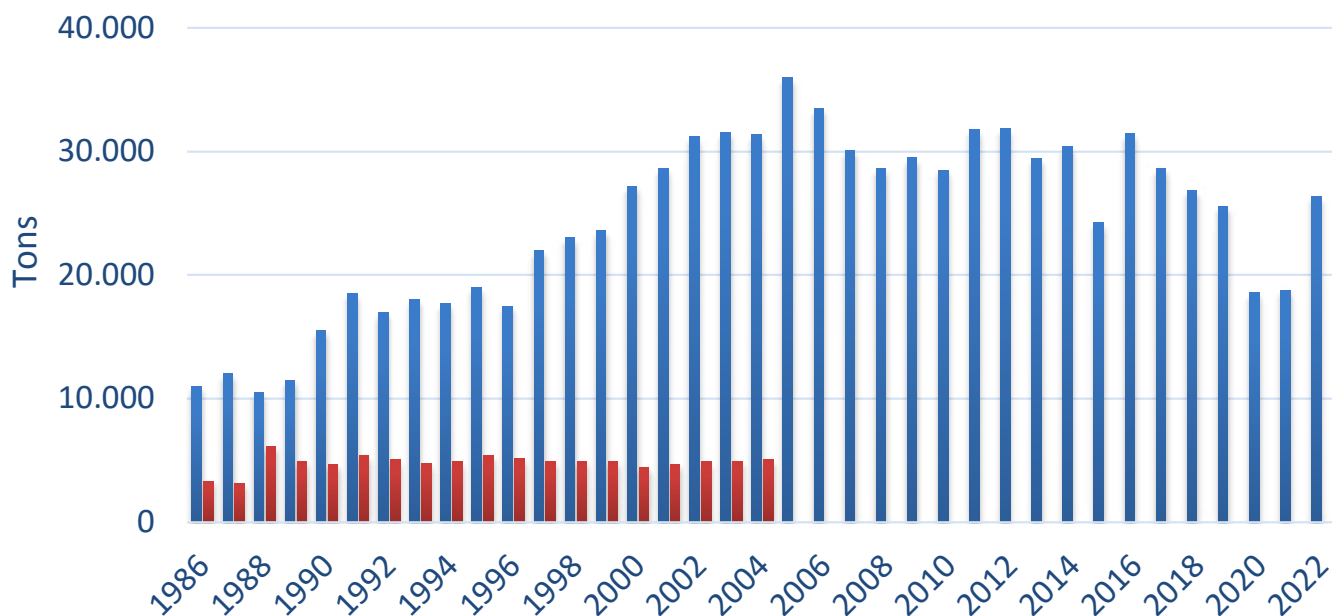

Figur 6. Udviklingen i eksportmængden af klippegrønt - nordmannsgran og nobilis (blå) samt andre arter (rød) fra 1986 til 2022.

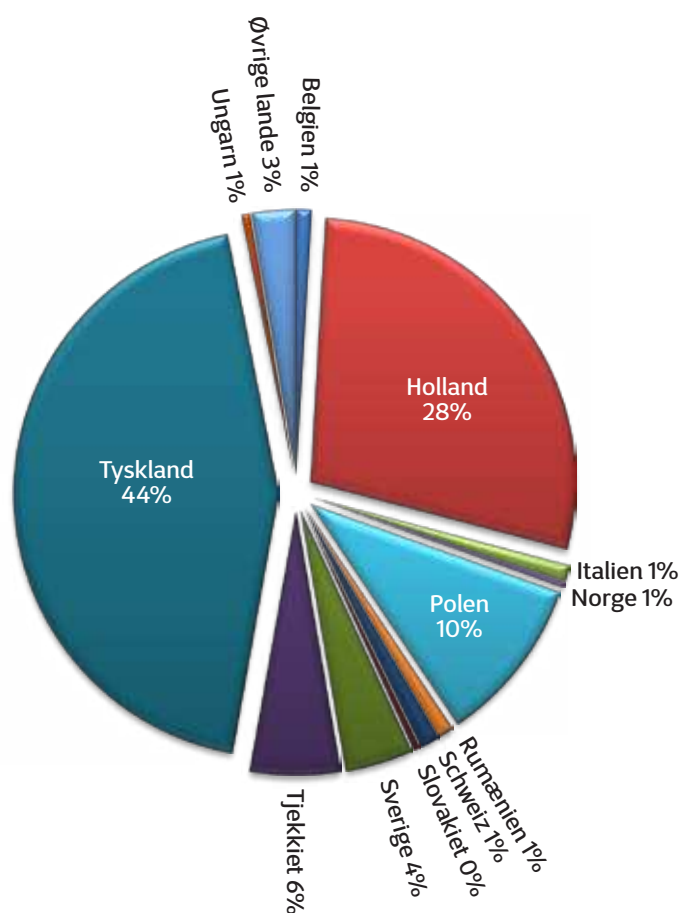

Figur 7. Fordeling af klippegrønteksporten i 2022 til udvalgte lande.

Hvor sælges klippegrøntet?

Danmark eksporterer klippegrønt til 39 forskellige lande, hvilket er rekord og 10 flere end i 2021. Kun Rusland er gået ud, men er blevet erstattet af Bulgarien, Cypren, Grækenland, Irland, Kasakhstan, Kirgisistan, Luxemburg, Malta, Portugal, Singapore og Slovenien. De nye lande tegner sig tilsammen for 66 tons, så det er begrænsede mængder.

Hovedaftagerlandet er som hidtil Tyskland fulgt af Holland og Polen (figur 7). Mange lande er gået frem med betydelige mængder i 2022 sammenlignet med 2021; Tyskland (+4.788 tons), Holland (+1.644 tons), Sverige (+637 tons), Rumænien (+254 tons), Tjekkiet (+180 tons), Polen (+130 tons), Østrig (+119 tons), Finland (+102 tons) og Slovakiet (+91 tons). Der er tilbagegang for få lande som; Letland (-248 tons), Litauen (-95 tons), Norge (-88 tons), Storbritannien (-57 tons) og Italien (-52 tons).

Klippegrøntpriser på udvalgte markeder

Gennemsnitsprisen for eksporteret klippegrønt til alle aftagerlande lå på 9,40 kr./kg, men dette dækker over en stor variation, hvor Norge, Schweiz og Østrig topper listen med eksportpriser på over 12 kr./kg i den høje ende til Holland (8,05 kr./kg) og Tyskland (8,81 kr./kg) i den lave ende (figur 7).

Det er glædeligt, at det faldende udbud af klippegrønt igen slår igennem med tydelige prisstigninger på eksporten i 2022, og da 2023 er præget af tørke og koglesætning må små "årgange" føre til en lettere afsætning af klippegrøntet fremover.



Tyskland aftager hovedparten af det danske klippegrønt, og øgede mængden med 4.788 tons i 2022. Men de tyske eksportpriser på 8,81 kr./kg ligger et stykke under gennemsnittet for alle lande.

Datagrundlag

Udgangspunktet for eksportstatistikken er registreringer hos Danmarks Statistik. For lande uden for EU registreres eksporten via de udførselspapirer, som følger med varepartiet, når det krydser den danske grænse. Eksporten til EU-lande registreres via det fælles europæiske INTRASTAT, og for ikke at belaste mindre virksomheder med registreringer er der indført en minimumsgrænse

på 10 millioner kr. pr. virksomhed (2022) for registrering til dette system. Med de opnåede gennemsnitspriser i 2022 vil der således kunne eksporteres ca. 115.000 træer eller godt 1.065 tons klippegrønt førend en virksomhed overskrider minimumsgrænsen og bliver indberetningspligtig. Med branchens mange små og mellemstore grossister og producenter er der derfor behov for at korrigere eksporttallene fra Danmarks Statistik for

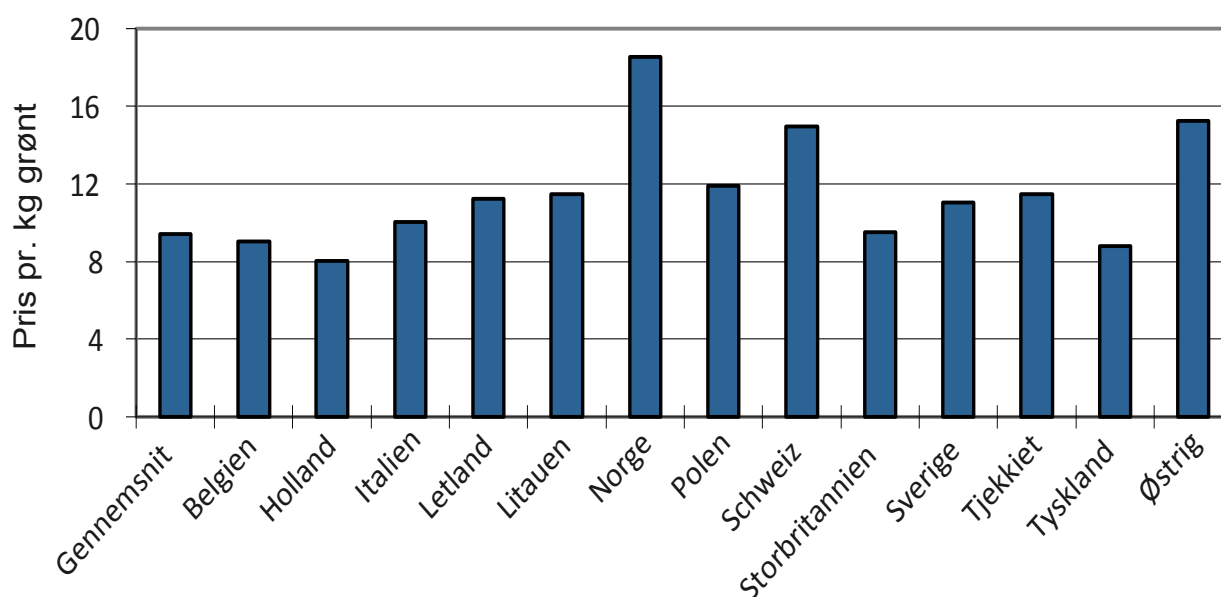

Figur 8. Opnåede klippegrøntpriser på udvalgte eksportmarkeder i 2022.



Som et af de få lande gik eksporten af afskårne juletræer til Tyskland frem i 2022. Eksporten steg med 280.000 træer i et år, hvor eksporten af afskårne juletræer ellers faldt betydeligt.

at få et retvisende billede af eksporten til EU-lande. Korrektionerne beror på medlemsindberetninger, prisstatistikker, branchekendskab og markedsindsigt. Pottetræer indberettes sammen med andre levende nåletræer, herunder plugplanter, hvilket gør opgørelsen vanskelig.



Pottetræer er med i eksportstatistikken for første gang. I 2022 blev der solgt over 300.000 pottetræer til en gennemsnitspris på 92,59 kr./stk.

For at lave så nøjagtig en opgørelse som muligt, er der alene set på eksport i oktober, november og december i 2022. Der er desuden indsat en mindste værdi på 30 kr./træ i årene 2018 til 2022 for at eliminere planteskoleplanter til udplantning i denne periode. [A](#)



ASM ØSTERVANG ApS

ASM Østervang er en smede- og maskinfabrik, hvor vi laver specialopgaver i stål, maskinudvikling og mekanisk produktion.

Kontakt os gerne på tlf. 24 83 92 50 eller asm@asm-ostervang.dk

ASM ØSTERVANG ApS
Terndrupvej 28, Astrup, 9510 Arden
www.asm-ostervang.dk

- Netmaskiner
- Hegnsud- og opruller
- Plantemaskiner: 1, 2 eller 3-rækkers kraftig udgave
- Pallegaffler til udkøring af juletræspaller med overfald
- Tallerkenharve og renser til renholdelse i ny skov
- Kombinerede stab- og faconklipper til portaltraktor
- Hydraulisk pælehammer
- Bålpladsgrill og brændekløver



GRUNDLAGET FOR ÆGTE VÆKST

- Kom et skridt foran- start dine pyntegrønts- og juletræskulturer med kvalitetsplanter
- Vi tilbyder et bredt udvalg af arter og provenienser af barrødsplanter

Ring og få en plantesnak eller kig forbi



Holm's Planteskole
Fjeldgårdsvej 25 · 9750 Østervrå · Tlf. 98 95 16 99
holmplant@holm.mail.dk · www.holmsplanteskole.dk